

**БЮДЖЕТ ДЛЯ ГРАЖДАН  
К ПРОЕКТУ РЕШЕНИЯ  
О БЮДЖЕТЕ НА 2022 ГОД  
И ПЛАНОВЫЙ ПЕРИОД  
2023-2024 ГОДЫ**

**МУНИЦИПАЛЬНОЕ ОБРАЗОВАНИЕ  
КАЛИТИНСКОЕ СЕЛЬСКОЕ ПОСЕЛЕНИЕ  
ВОЛОСОВСКОГО МУНИЦИПАЛЬНОГО  
РАЙОНА ЛЕНИНГРАДСКОЙ ОБЛАСТИ**

**Калитинское сельское поселение** — муниципальное образование в составе Волосовского муниципального района Ленинградской области.

Административный центр — посёлок Калитино.

На территории поселения находятся 24 населённых пункта — 4 посёлка и 20 деревень: п.Калитино, п.Кикерино, п.81 км, п. Отделение совхоза «Кикерино», д.Калитино, д.Курковицы, д.Холоповицы, д.Село, д.Озёра, д.Донцо, д.Малое Заречье, д.Новые Раглицы, д.Старые Раглицы, д.Каргалозы, д.Лисино, д.Пятая Гора, д.Глумицы, д.Эдази, д.Арбонье, д. Мыза Арбонье, д.Липовая Гора, д.Большое Кикерино, д.Малое Кикерино, д. Роговицы.

Общая площадь поселения—19 750 га.

Численность населения Калитинского сельского поселения – 6478 чел.

# Бюджетная терминология

**БЮДЖЕТ** – это план доходов и расходов на определенный период  
**Доходы – Расходы = Дефицит (Профицит)**



**Доходы**



**Расходы**



**Доходы**



**Расходы**

**Дефицит  
(расходы больше  
доходов)**

При превышении расходов над доходами принимается решение об источниках покрытия дефицита (например, использовать имеющиеся накопления, остатки, взять в долг)

**Профицит  
(доходы больше  
расходов)**

При превышении доходов над расходами принимается решение, как их использовать (например, накапливать резервы, остатки, погашать долг).



## ДОХОДЫ БЮДЖЕТА - поступающие в бюджет Калитинского сельского поселения денежные средства



### ДОХОДЫ бюджета поселения

#### Налоговые доходы

Налог на доходы физических лиц;  
налог на имущество,  
Единый  
сельскохозяйственный налог;  
Государственная пошлина;  
Земельный налог.

#### Неналоговые доходы

Доходы от использования  
имущества;  
Штрафы.  
Прочие неналоговые доходы.

**Межбюджетные  
трансферты**  
Дотации; Субвенции.

## РАСХОДЫ БЮДЖЕТА - *выплачиваемые из бюджета Калитинского сельского поселения денежные средства*



### РАСХОДЫ

по  
функциям



по  
ведомствам



Документ, определяющий цели и задачи муниципальной политики в определенной сфере, способы их достижения и примерные объемы используемых финансов

Функциональная классификация бюджетных расходов отражает направление средств на выполнение конкретных функций органов местного самоуправления

Ведомственная структура включает в себя группировку расходов бюджета, которая отражает распределение бюджетных средств по главным распорядителям средств бюджетов



# Бюджетная терминология

**МЕЖБЮДЖЕТНЫЕ ТРАНСФЕРТЫ-**  
*денежные средства, перечисляемые  
из одного бюджета бюджетной системы РФ другому*



## Виды межбюджетных трансфертов

## Определение

## Аналогия в семейном бюжете

*Дотации (от лат.  
«Dotatio» – дар,  
пожертвование)*

*Предоставляются  
без определения  
конкретной цели их  
использования*

*Вы даете  
своему ребенку  
«карманные  
деньги»*

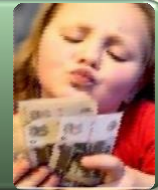

*Субвенции (от  
лат. «Subvenire» –  
приходить на  
помощь)*

*Предоставляются на  
финансирование  
«переданных» другим  
публично-правовым  
образованиям  
полномочий*

*Вы даете  
своему ребенку  
деньги и посылаете  
его в магазин купить  
продукты (по списку)*



*Субсидии (от лат.  
«Subsidium» -  
поддержка)*

*Предоставляются  
на условиях  
софинансирования  
расходов других  
бюджетов*

*Вы «добавляете»  
денег  
для того,  
чтобы ваш  
ребенок  
купил себе новый  
телефон (а остальные  
он накопил сам)*



# Бюджетная терминология

Бюджетный процесс – *ежегодное формирование и исполнение бюджета*

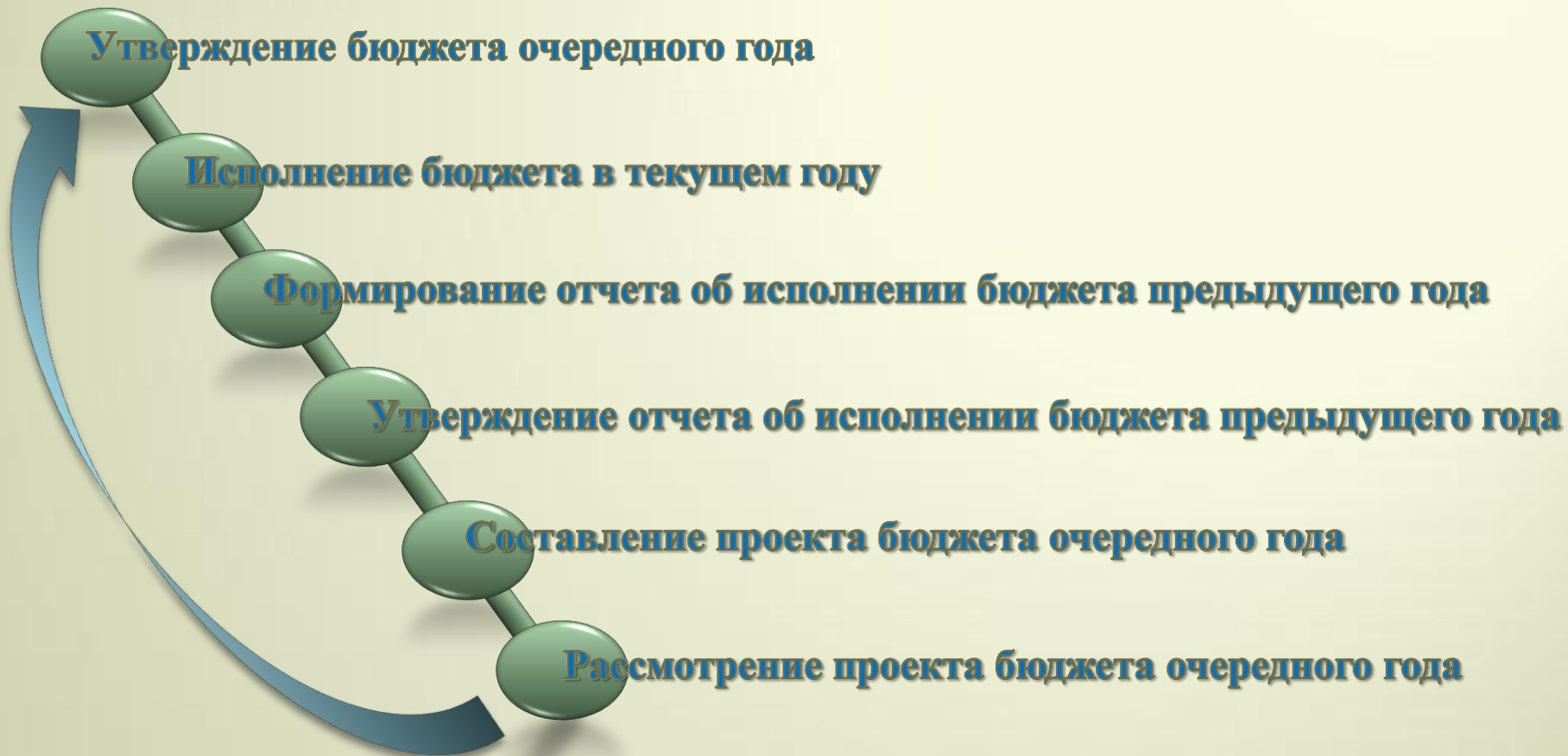

# Основные параметры бюджета Калитинского сельского поселения на 2022 и плановый период 2023 и 2024 годов

(тыс. руб.)

ГОД	ДОХОДЫ	РАСХОДЫ	ДЕФИЦИТ/ПРОФИЦИТ
2022	48310,5	52557,6	-4247,1
2023	49668,9	51169,3	-1500,4
2024	51114,2	53786,1	-2671,9

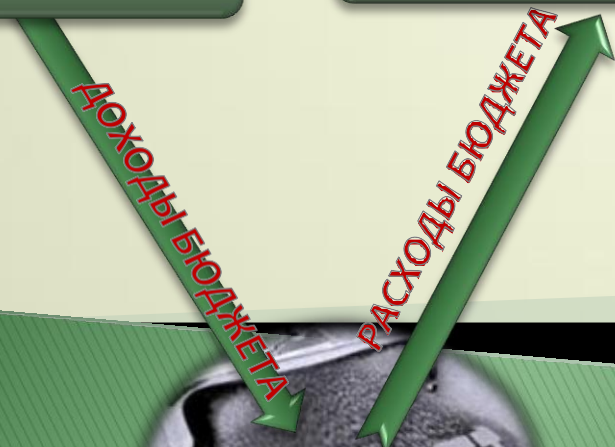





# Структура доходов бюджета

тыс.руб.

	2022	2023	2024
ВСЕГО ДОХОДОВ	48310,5	49668,9	51114,2
СОБСТВЕННЫЕ ДОХОДЫ	23411,9	23698,5	23988,4
БЕЗВОЗМЕЗДНЫЕ ПОСТУПЛЕНИЯ	24898,6	25970,4	27125,9

# ОСНОВНЫЕ ПАРАМЕТРЫ ДОХОДНОЙ ЧАСТИ БЮДЖЕТА КАЛИТИНСКОГО СЕЛЬСКОГО ПОСЕЛЕНИЯ НА 2022 ГОД И ПЛАНОВЫЙ ПЕРИОД 2023 И 2024 ГОДОВ

(ТЫС.РУБ)

Наименование ДОХОДОВ	2022	2023	2024
<b>НАЛОГОВЫЕ И НЕНАЛОГОВЫЕ ДОХОДЫ, в том числе:</b>	<b>23411,9</b>	<b>23698,5</b>	<b>23988,4</b>
Налог на доходы физических лиц	4550,0	4700,0	4800,0
Единый сельскохозяйственный налог	167,5	167,5	167,5
Налог на имущество	499	519	539
Земельный налог с организаций	7100	7100	7100
Земельный налог с физических лиц	4980	4980	4980
Государственная пошлина	25	25	25
доходы от использования имущества	2390	2390	2390
Доходы от платных услуг	361	380	400
<b>БЕЗВОЗМЕЗДНЫЕ ПОСТУПЛЕНИЯ, в том числе:</b>	<b>24898,6</b>	<b>25970,4</b>	<b>27125,9</b>
Дотации на выравнивание бюджетной деятельности	24593,6	25656,8	26761,7
Субвенции местным бюджетам на выполнение передаваемых полномочий	0	0	0
Иные межбюджетные трансферты	305,0	313,6	364,2
<b>Итого доходов</b>	<b>48310,5</b>	<b>49668,9</b>	<b>51114,2</b>

## Расходы проекта бюджета Калитинского сельского поселения на 2022 год

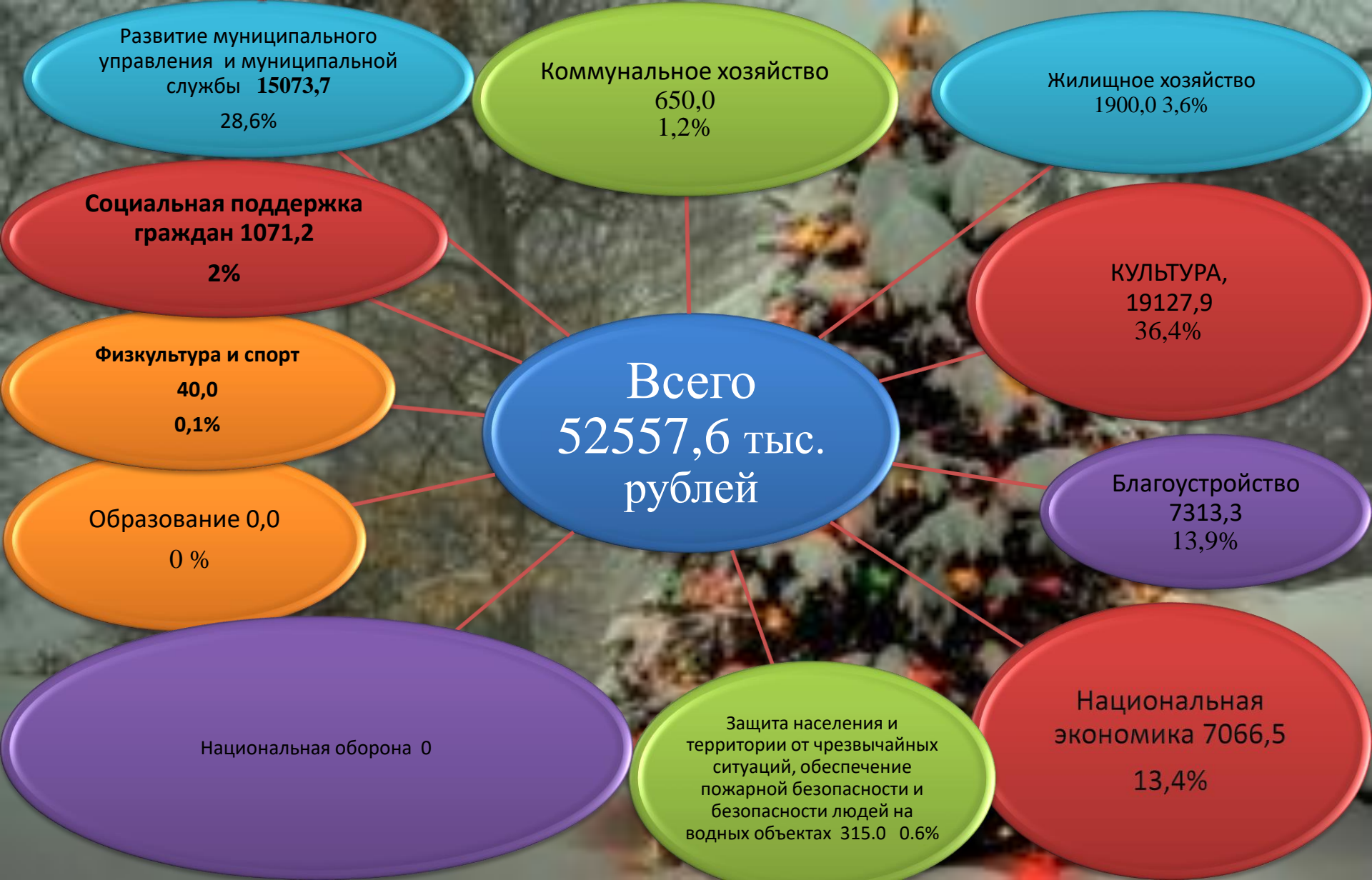

## Обратная связь

Уважаемые пользователи! Направить свои мнения и пожелания по работе рубрики “Бюджет для граждан” вы можете по электронному адресу

[kalitino@mail.ru](mailto:kalitino@mail.ru)

Ждем Ваших вопросов и предложений!